

令和3年度鳥取県立とっとり賀露かっこ館事業報告書

1 水生生物の飼育管理業務の実施状況

【資料1】「とっとり賀露かっこ館飼育管理業務報告書」のとおり

2 管理施設の管理業務の実施状況

(1) 管理体制 職員数 8人

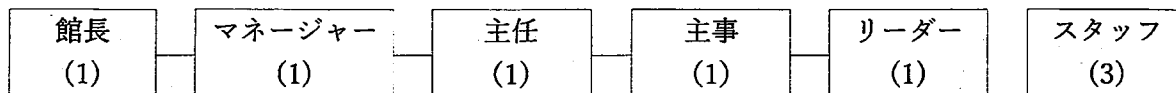

(2) 再委託の発注状況

業務名	再委託先	契約方法	契約期間	契約金額 (年額)	備考
清掃		指名	2019/4/1~2024/3/31	1,056,000円	本部一括契約
空調設備等保守点検		随契	2021/4/1~2022/3/31	498,850円	
熱交換器扇保守点検		随契	2021/4/1~2022/3/31	52,250円	
展示水槽設備保守点検		随契	2021/4/1~2022/3/31	396,000円	
海水取水施設維持管		随契	2021/4/1~2022/3/31	499,950円	
衛生設備機器保守点検		随契	2021/4/1~2022/3/31	192,500円	
自家用電気工作物保守		随契	2019/4/1~2024/3/31	197,417円	本部一括契約
消防設備保守		指名	2019/4/1~2024/3/31	99,000円	本部一括契約
機械警備		随契	2021/4/1~2022/3/31	66,000円	
可燃物収集運搬		随契	2021/4/1~2022/3/31	120円/kg	単価契約
産業廃棄物収集運搬業務		随契	2021/4/1~2022/3/31	80円/kg 他	種別毎の単価契約
芝生広場目土散布		随契	2022/3/11~2022/3/30	121,000	

(3) 工事請負の発注状況

工事名	発注先	契約方法	実施月日	発注金額	備考
水槽LED照明器具交換工事		随契	R3.5.25	328,900円	

(4) 保守点検等の実施状況

項目	実施月日	点検結果・対応	委託先
自家用電気工作物月次点検	4/6	異常なし	
定期清掃	5/11	床ワックス、窓ガラス清掃	
海水取水施設受水槽他清掃	5/18	問題なし	
自家用電気工作物月次点検	6/8	異常なし	
空調機保守点検	6/8	フィルター清掃等	
自家用電気工作物月次点検	8/3	異常なし	
定期清掃	9/14	床ワックス、窓ガラス清掃	
海水取水施設定期点検、受水槽他清掃	9/14	異常なし	
自家用電気工作物月次点検	10/5	異常なし	
熱交換器扇保守点検	10/12	異常なし	
空調設備等保守点検	10/12	異常なし	
海水取水施設 受水槽清掃	11/9	異常なし	
定期清掃	11/9	床ワックス、窓ガラス清掃	
自家用電気工作物月次点検	12/1	異常なし	
定期清掃	1/11	床ワックス、窓ガラス清掃	
展示水槽設備保守点検	1/18	異常なし	
消防設備機器点検	1/18	異常なし	
海水取水施設定期点検、受水槽清掃	1/25	異常なし	
海水取水施設維持管理業務のうち海水地下貯水槽、井水地下貯水槽、受水槽清掃	2/22	異常なし	
自家用電気工作物保守業務年次点検	2/18	異常なし	
海水取水施設定期点検、受水槽清掃	3/22	異常なし	
衛生設備保守点検	3/22	異常なし	

(5) 修繕等の実施状況

実施月日	修繕箇所	内容	発注先	発注金額 (円)
4/5	コンデensingユニット	オーパーホール	(有)第一設備工業	157,300円
4/12	海水送水ポンプ非常通報装置	設定変更	(有)西田電工	17,820円
8/17	イシガニ・磯生物水槽LEDバー	キャプション用照明交換	ケーエムビー	3,850円
8/18	西側外部壁	縦見切り材補修	(有)吉澤工務店	33,000円
9/9	松葉がに牧場	非常照明バッテリー交換	(株)吉備総合電設	49,500円
12/23	海水取水施設非常装置	送水ポンプ非常通報装置蓄電池交換	(有)西田電工	29,700円
12/2	海水給水ポンプ	給水ポンプゴム製防振接手交換	(株)ヤネヤック	99,000円
12/2	海水給水ポンプ	給水ポンプメカニカルシール交換	(株)ヤネヤック	49,500円
12/2	海水取水ポンプ	取水ポンプ分解清掃	(株)ヤネヤック	34,320円
2/22	海水取水施設	給水ポンプ2号チェック弁交換修理	(株)ヤネヤック	49,940円
2/22	事務所	かにっこ館ネットワーク対応ハードディスク交換	(株)愛進堂	116,600円
3/31	松葉ガニ牧場	自動水栓ユニット取替	(有)第一設備工業	34,650円

(6) 自販機の設置状況 (設置場所・規格・設置業者・販売物)

設置場所	規格	設置業者	販売物	契約期間
正面入口横	パナソニック製 1662L 定格428/498W	コカ・コーラボトラーズジャパン(株)	缶/PET飲料	2019/6/11~2024/3/31
海側芝生広場	富士電機製 1517L 定格227/227W	コカ・コーラボトラーズジャパン(株)	缶/PET飲料	2019/6/11~2024/3/31
海側芝生広場	富士電機製 1517L 定格510/510W	コカ・コーラボトラーズジャパン(株)	缶/PET飲料	2019/6/11~2024/3/31

(7) 関係法令に係る監督行政機関からの指摘等の状況

・県による令和3年度建築基準法第12条点検結果における是正事項及び留意事項について対応。

留意事項	実施月日	対応状況
かにかっこ館西側外部壁縦見切り材の腐食	8/19	補修

3 利用促進策の実施状況

(1) イベント等の実施状況

ア 定例イベント

【資料2】「令和3年度イベント開催概要一覧」のとおり

イ 出前イベント

実施月	イベント名	参加者数
6月	サメ、カニ、ウニ等のタッチングプール (中国庭園燕趙園)	220人
7月	サメ、カニ、ウニ等のタッチングプール (鳥取二十世紀梨記念館)	450人
8月	ヒトデ、ウニ等のタッチング、アカテガニ展示等 (夢みなとタワー)	300人
9月	磯魚、蟹類の展示 (青翔開智中学校)	50人
10月	東郷湖羽合臨海公園 秋の感謝祭 in 燕趙園 (中国庭園燕趙園)	44人
10月	サメ、カニ、ウニ等のタッチングプール (鳥取砂丘こどもの国)	500人
11月	サメ、カニ、ウニ等のタッチングプール (中国庭園燕趙園)	200人
11月	イベント「第2回カニノケンカ-Fight Crab-夢みなとカップ」におけるカニの解説、カニの展示及びザリガニのタッチングプール、ズワイガニ冷水体験 (夢みなとタワー)	150人
3月	サメ、カニ、ウニ等のタッチングプール (とっとり花回廊)	100人
合計		1,964人

ウ 他団体と連携したイベント

実施月	イベント名	内 容	参加者数
9月	かにかっこ空港ロードクリーンウォーク	協力/鳥取市・鳥取空港ビル(株)・東郷湖羽合臨海公園	47人
2月~3月	Instagramかにかっこ絵画コンクール	共催/(株)中村商店	71人

エ 工作キットの販売

・426人

(2) 広報等の実施状況

ア 有料広告

放送・掲載日	媒体	内 容	金 額
4/16 (木)	日本海新聞 春の観光ガイド	広告掲載 春の観光特集／施設紹介	49,500円
6/18 (金)	日本海新聞	広告掲載 施設紹介	38,500円
7/16 (金)	日本海新聞 フリーペーパー	広告掲載 夏の観光ガイドマップ／施設紹介	49,500円
7/17 ～8/22 (日)	日本海テレビ、山 陰放送、さんいん 中央テレビ	テレビCM 夢みなとタワー・燕趙園の水族館イベン トとの3水族館共同キャンペーン	70,070円
7/22 (木)	日本海新聞	記事体広告掲載 「海の日特集」／夢みなとタワー・燕趙 園イベントとの3水族館共同記事・観光 事業団全施設紹介広告	33,000円
---	---	ポスター制作 観光事業団全施設紹介・夏期イベント紹介	7,150円
12/8 (水)	日本海新聞	広告掲載 「コロナに負けない！地元観光応援企 画」SMALL TRIP特集協賛／施設紹介	27,500円
1/1 (金)	日本海新聞	広告掲載 正月クイズ特集号／施設紹介	27,500円
3/31 (水)	めぐるん2022 (冊子)	広告掲載 地元グルメ・観光スポット／施設紹介	40,700円
合計			343,420円

イ 広報

TV	新聞	雑誌・FP	WEB他	合計
34回	29回	3回	21回	87回

(3) 営業等の実施状況

・コロナ感染拡大防止のため実施無し

4 利用者の利用状況

【資料3】「とっとり賀露かっこ館入館者数」のとおり

5 売店営業収入等の実績

【資料4】「とっとり賀露かっこ館イベント、売店等収入月別内訳」のとおり

6 管理施設の管理運営に係る経費の収支状況

【資料5】「収支計算書」のとおり

7 管理施設の職員に係る雇用条件及び労働状況

【資料6】「労働条件等報告書」のとおり

8 障がい者就労施設及びシルバー人材センター等からの物品、役務の調達実績

調達時期	調達物品名称	調達先の名称	調達数量	調達金額	備考
11月	コルクコースター		69個	11,385円	

9 その他管理の実態を把握するために必要な事項

(1) 利用者の意見・対応

ア 館内設置アンケート結果

回答数： 146 件

イ 利用者の主な感想、意見及び対応

主な感想	
<ul style="list-style-type: none"> ・ 入場無料は有難いけれど、大英博物館のように募金箱を置いて来館者も維持に協力させてほしい。 ・ とても興味深く見学できました。ありがとうございます。 ・ 無料でここまで展示が充実しているのは素晴らしい。1日でも過ごせそう。 ・ トイレの壁にもかわいい魚が描いてあって、スタッフの方のこちらの施設への愛を感じた。 ・ 展示も見やすく、よく見えるようにしてあって楽しめました。 ・ おさかなにえさあげてたのしかった。うれしかった。 ・ 大きいカニがいておもしろかった。 ・ 水槽の展示が工夫されている。魚がよく見え、細かい所まで観察できて良い。 ・ 解説が分かりやすく、誰にでもよく理解できるよう工夫されていて良いです。 ・ たまたま見つけたココ!! 気になって来てみたけどすごい充実している。お金を取っていいレベル! もっと宣伝するべきー!! ・ 水を扱った施設にありがちな水臭い、生臭いも一切なく、説明も丁寧で本当に良い!! ・ 無料なのに見応えがあってサイコーでした! ・ カニのストラップもグッズも可愛かった! ・ エサやりも魚との距離が近く、とても楽しかったです。 ・ クイズが楽しかったです。カニがでっかくてびっくりしました。 ・ いつも無料で楽しませていただき、私も子供も感謝しています。ありがとうございます。 ・ ツイッター見てます。スタッフさんの愛を感じます。見ていてとても楽しく、またかにかっこ館に行きたいなと思ってよく来ます。子供(2歳)もとてもよろこんで、さかなみにいく! とよく言っています。 ・ カニについてこれほど楽しく、くわしく説明している所を私は知らないのですが、さすが、カニ取県にふさわしいかにかっこ館だと思った。またぜひ訪れたい。 ・ コブフウセンウオがすごくかわいかったです! 通りすがりでしたが、すごく楽しめました! ・ 無料でよいのかという位、素晴らしい施設でした。クイズとてもおもしろかったです。 ・ クラゲやチンアナゴはふだん中々見られないので良かった。1才の子も喜んでいました。 ・ 子供が喜ぶと思って連れて来ましたが大人の自分達も勉強になりました。 ・ なんでこれが無料なんですか!! ? 感動しました。質問に答えていただいたり、スタッフさんのご対応も大変素晴らしかったです。来てよかったです。また来ます。 	

主な意見	対応
<ul style="list-style-type: none"> ・ いろんな魚の名前を知れてよかったです。もっと魚をふやしてください。 	<p>設備や広さから更に増やすことは難しいですが、企画展示や展示替えをすることにより、色々な種類の生き物を知っていただけるようにしています。</p>

・魚をさわるとさわりたいです。	現在、コロナ感染防止の観点からヤドカリやヒトデなどのふれあいや、ドクターフィッシュは休止しています。安心安全にご利用いただけるようになりましたら再開しますので、それまでお待ちください。
・いろんなイベントを作ってほしい。	大変心苦しいところですが、コロナが終息しましたら現在休止しているイベントは再開し、更なる魅力アップに努めますので、それまでお待ちいただくようお願いいたします。
・手を入れてなめてくれるさかながみたい。	ドクターフィッシュは、感染予防のため現在休止していますが、コロナ収束後に再開することを検討しています。
・展示されている魚と、説明の写真が一致していないことがあったので素人で申し訳ないがどれがどの魚か見分けられないものもあった。	成長に伴う色の違いや柄の違い、また環境による変化があるため、写真で見分けるのが難しい場合があります。分かりにくくて申し訳ございませんでした。現状に近い写真に変更しました。
・ミニ豆知識とかあったらいいと思う。	各展示には、子どもにも分かりやすく、大人にも興味を持ってもらえるような内容の解説を付けています。また、豆知識をクイズ形式で学べるパネルも常設しています。ご意見を参考にさせていただき、今後も楽しく学んでいただけるような解説を心がけていきます。
・展示の水槽を大きくして見応えがあればより良いと思う。	設備や管理の面から、水槽を大きくすることは難しいのが現状です。小さな水槽ならではの、生きものを間近で見られ、身近に感じてもらえる利点を生かした展示に努めているところです。ご意見は今後の運営の参考にさせていただきます。
・今回久しぶりに来ましたが、コロナ禍ということもあってイベントや展示、ふれあいなどがなくものたりなかったです。次回はこういう状況（コロナ）でも楽しめる企画を期待しています。	エサやり体験の拡充、バックヤードミニツアーなど安心・安全にお楽しみいただける範囲での新しい体験メニューを増やしました。今後も制限のある中で入館者の皆様にお楽しみいただける企画に取り組んでいきます。

(2) エネルギー消費量

【資料7】「指定管理施設におけるエネルギー等消費量」のとおり

(3) その他

- ・4/9 売店にて、#We Love山陰キャンペーン「鳥取県プレミアムクーポン」利用開始
ドチザメエサやり体験終了
- ・5/20 鳥取県栽培漁業センターよりヒラメ稚魚1,100尾入手、ふれあい水槽へ収容
- ・5/28 すさみ町立エビとカニの水族館提供「エダツノガニ」展示開始
- ・6/5 ヒラメエサやり開始
- ・6/6 メジナエサやり開始

- ・ 8/3 #WeLove山陰キャンペーン鳥取県民限定プレミアムクーポン利用停止
- ・ 9/20 どんぐり児童クラブ紹介の小学生よりふ化させたウーパールーパーの子どもを受贈。
- ・ 9/22 #WeLove山陰キャンペーン鳥取県民限定プレミアムクーポン利用再開
- ・ 10/12 9月に一般小学生から寄贈を受けた、ウーパールーパーの子ども展示開始
- ・ 10/12 かにっこ館・かろいち・わったいな合同消防訓練
- ・ 10/13～25 鳥取大学附属特別支援学校 現場実習受け入れ
- ・ 10/22 内閣府Webページ「海洋教育情報プラットフォーム」及び海上保安庁のWebページ「海しる（海洋状況表示システム）」のデータベースに登録し、施設情報公開開始。
- ・ 10/23・24 飼育生物に関する情報収集及び飼育管理業務に活かすため、「日本甲殻類学会」第59回大会に聴講参加。（オンライン開催）
- ・ 10/23・24 海の環境問題に取り組む活動チーム「Nico Claft」の、海洋ごみ再生プロジェクトに協力。海岸清掃で拾った「海洋プラスチックごみ」を材料にキーホルダーを作るワークショップを館内で開催。
- ・ 10/26 クラゲ水槽更新 サカサクラゲ・タコクラゲ→エダクダクラゲに変更
- ・ 10/27 企画展⑤⑥水槽、カラージェリー系統の魚類大量死（原因不明）
- ・ 11/4 鳥取県漁業協同組合より表裏の柄が同じヒラメ(1)を入手、11/9に鳥取の魚水槽で展示開始
- ・ 11/5 瑞穂小学校・宝木小学校3年生（児童18名）社会科見学対応（インタビュー）
- ・ 11/20 わったいな創業10周年記念式典出席
- ・ 11/21 海洋ごみ再生ワークショップ開催（主催：NICO Claft）
- ・ 11/24 青紫色ズワイガニ衰弱のため展示終了（11/27衰弱死）、五輝星に展示替え
- ・ 12/1 金色のヒラメ 北栄町の個人より受贈
- ・ 12/6 香川県高校修学旅行52名受け入れ
- ・ 12/9 インフルエンサー「風信子」氏来館（鳥取県販路拡大・輸出販促課）
- ・ 12/11 トラザメのエサやり体験開始
- ・ 12/25 新規体験メニュー「ミニバックヤードツアー」開始
- ・ 12/26 入館の分散及び入館者数増を図るため、『冬休み早得プレゼント』を実施（～1/6まで）
- ・ 1/1 インスタグラムによる情報発信を開始。
- ・ 1/1 売店カプセルトイ販売機にて、オリジナル「かにおみくじ」販売開始。
1月末までおみくじを括りつけられる木を設置。
1月31日までに254個売上。
- ・ 1/22 インフルエンサー「チージー」氏来館（中国運輸局マレーシア向けオンラインツアー誘客促進事業）
- ・ 2/9 みなとオアシス事業について説明面談（鳥取市、空港港湾課、本部、かにっこ館）

【資料1】

鳥取県立とっとり賀露かっこ館飼育管理業務報告書

1 主な出来事

(1) 飼育設備関係の特記事項

月	日	該当場所	実施内容
4	1	カニ展示小型水槽 No.18	ヒーター交換
	2	鳥取の魚水槽	エアチューブ2本交換
	13	カニ展示小型水槽 No.3、4	エアポンプ交換
	27	タカアシガニ	ポンプ異常、復旧(第一設備)
5	16	カニ展示小型水槽 No.20	濾過槽清掃
	25	企画展示水槽、再展示水槽	LED照明設置(ケーエムピー)
6	2	ストック水槽 No.33	殺菌灯より水漏れ、生物を移動し殺菌灯を撤去
	16	カウンター水槽 シーポニー	小型ポンプ取付
	18	企画展示⑤	小型ポンプ交換
	19	特別展示 サカサクラゲ	エアポンプ交換
7	1	鳥取の魚水槽	エアストーン交換
	7	海水取水ポンプ	停電により一時停止
	14	ストック水槽 No.28、30	県指定水槽更新(日本サカス)
9	10	ストック水槽 外周⑧	エアストーン交換
10	8	鳥取の魚水槽	エアチューブ交換
	19	青紫色ベニズワイガニ	シリカゲル交換
	26	カニ展示小型水槽 No.13、21	ヒーター交換
	27	コブフウセンウオ	シリカゲル交換
11	17	カニ展示小型水槽 No.6	エアチューブ交換
	23	ウミガメ水槽	ヒーター交換
12	3	カニ展示小型水槽 No.11	サーモ交換
	18	カニ展示小型水槽 No.16	ヒーター交換
1	20	アカミミガメ	夜用ライト破損、交換
2	3	カニ展示小型水槽 No.19	エアチューブ交換
	5	企画展示⑤⑥、カラージェリー	ヒーター交換
		アカミミガメ	夜用ライト交換
	15	再展示コーナー	UV交換(③以外)
		ウミガメ水槽	ヒーター交換
		ストック水槽 No.35、36	プレーカー遮断、コンセント使用不可
	27	カニ展示小型水槽 No.3	ヒーター交換
3	8	カニ展示小型水槽 No.16	注水ストッパー清掃
	13	特別展示 タコクラゲ	エーハイム停止
		特別展示 ミズクラゲ	水温異常 29°Cまで上昇
	20	ウミガメ水槽	ウミガメ水槽周辺プレーカートリップ
	23	カニ展示小型水槽 No.11	濾過槽清掃
		カニ展示小型水槽 No.20	濾過槽清掃
	26	かっこ館全館	昼前に強風のため館内停電 直ちに復旧

(2) 飼育展示特記事項

月	日	内 容
4	1	タカアシガニ脚欠落(損傷) キャプション貼付け
	20	タカアシガニ1匹斃死(衰弱、体液漏れ) *甲幅26cm、甲長31cm(脚を広げて約178cm)
	22	鳥取県漁協浜村支所漁師よりサメハダテナガダコを入手(栽培漁業センター経由)
	24	トピック水槽 イイダコを一時中断、サメハダテナガダコに展示替え
5	7	御来屋漁師よりヒョウモンダコを入手、展示開始
	13	ストック水槽 エダツノガニ ゾエア大量ふ化
	19	タカアシガニ購入個体(雄、雌) 展示開始
		ドチザメエサやり体験終了
		ふれあい水槽 岩撤去、生物全取り上げ移動
		エサやり体験水槽 ふれあい水槽及び屋外FRP水槽よりメジナ、クロメジナ移動
	20	ストック水槽 ケアシガニ ゾエア大量ふ化
	28	カニ展示小型水槽 No.21 ノコギリガザミ終了、エダツノガニ(すさみ町立エビとカニの水族館提供)に展示替え
6	1	トピック水槽 サメハダテナガダコからハコフグ(賀露漁師提供)に展示替え
	5	ヒラメのえさやり体験開始
	6	メジナのえさやり体験開始
		漁師より数年ぶりクリイロカメガイ提供、一般よりクリイロカメガイ殻問合せ
	10	クリイロカメガイ全滅
	15	再展示コーナー ハリセンボン産卵
		ヒョウモンダコ抱卵
	22	カニ展示小型水槽 No.15 トラフカラッパ、メガネカラッパとの2種展示再開
	23	ヒラメ賀露海岸に放流(ふ化113日目、約100匹)(賀露保育園園児34名招待)
	24	ハリセンボン卵ふ化
7	1	エダツノガニ 放卵、ゾエア発生
	8	再展示コーナー②③ 展示替え
	13	トピック水槽、ヒョウモンダコ終了
	19	マンスリー水槽・特別展示 ベルツノガエル展示終了
	20	マンスリー水槽・特別展示 クラゲ展示開始
		カニ展示小型水槽 No.18 キャリコクラブからソデカラッパ展示開始
	26	再展示コーナー① ハリセンボン産卵
	30	ヒョウモンダコふ化
8	3	カニ展示小型水槽 No.18 ソデカラッパからヘリトリマンジュウガニ展示開始
		カニ展示小型水槽 No.21 エダツノガニからケアシガニ展示開始
	4	夏休み自由研究参考水槽展示開始 蟹(アカテガニ)、磯(カゴカキダイ他)
	26	カニ展示小型水槽 No.19 イガグリガニからオオグソクムシ展示開始
9	6	カウンター④水槽 コバンザメ展示終了
	7	トピック水槽 ハコフグ展示からイラ・ゲンロクダイに展示替え
		カニ展示小型水槽 No.21 ケアシガニからノコギリガザミ展示開始
	25	クロベンケイガニ飼育終了
10	12	カウンター⑦水槽 ウーパールーパー(子ども)をケース展示
	18	鳥取大学附属特別支援学校現場実習(餌作り、餌やり、生物説明ラミネート等)
	26	トピック水槽 イラ・ゲンロクダイからダルマオコゼ、ユウダチタカノハ、アイブリ展示開始

10	28	企画展示⑤⑥水槽、カラージェリー系統 魚類大量死(原因不明) チンアナゴ(-11)、デバスズメダイ(-8)、クマノミ(-1)、フタホシキツネベラ(-1)
	30	企画展示⑥水槽 チンアナゴ補充
11	4	鳥取県漁業協同組合より体色異常(表裏の柄が同じ) ヒラメ(1)を入手
	9	鳥取の魚水槽 体色異常ヒラメ展示開始
	13	メジナのえさやり体験開始今シーズン終了
	23	カニ展示水槽 No.2 青紫色ズワイガニ衰弱のため展示終了、五輝星・ズワイガニ雌に展示替え
	27	青紫色ズワイガニ衰弱死
	29	トビック水槽 アイブリ終了
	30	エサやり体験水槽 メジナ、クロメジナを屋外FRP水槽へ移動、外周③からエサやり体験水槽へトラザメ(35)移動
12	7	カウンター⑦水槽 ウーパールーパー展示 小個体(20)+大(ケース内1)に展示替え
	11	トラザメえさやり体験開始
	16	トビック水槽 ダルマオコゼ、ユウダチタカノハ終了
	17	トビック水槽 ハコフグ、ミナミハコフグ展示開始
	31	鳥取の魚水槽 ヒョウ柄ヒラメ(1)死亡
1	1	ストックNo.26④シヨウサイフグ全個体病気発症(エルバージュ)短時間投与
	3	トラフシャコ(1)脱皮(片鎌欠損)
	9	タカアシガニ雌(2021.5.19購入個体)斃死
	21	カニ展示小型水槽No.12 ケース展示終了(コマチガニ、ウミシダ)
	25	鳥取の魚水槽 金色ヒラメ展示開始
	28	カニ展示小型水槽No.19 オオグソクムシ展示からアメリカンロブスターに展示替え ベニズワイガニ雌水槽 ゾエア発生
	31	タカアシガニ(小雌1)斃死
2	1	トビック水槽 ケース展示 ミナミハコフグ幼魚休止、シマヒメヤマノカミへ変更 まちなか水族館より企画展終了後の生体を受贈、企画展示水槽及びストック水槽へ
	11	ベニズワイガニ雌水槽(ケース) ミツカドホンヤドカリ展示終了、ヒキガニなどに変更
	15	カウンター①水槽 サギフエ展示終了、ダルマオコゼ、ゴカクヒトデ、オウサマウニ科に変更 企画再展示② 展示替え(クロイシモチ、カゴカキダイ、コロダイ、ソラスズメダイ、トラフシャコ)
	21	カニ展示小型水槽No.12 ケスジヤドカリ展示終了
	23	松葉がに牧場 小型水槽 ズワイガニゾエア展示開始(1日ごとに収集)
	1	特別展示(深海系) 展示替え コブフウセンウオ繁殖用エリア設定、 ナガヅカ(1)→カニ展示No.1五輝星水槽へ
3	3	トビック水槽 ハコフグ展示終了 毒影響防止のためしばらくトビック水槽休止 特別展示 エダクダクラゲ展示終了
	4	ベニズワイガニ(雄) 写真撮影協力(鳥取県漁協広報ポスター制作) カニ展示小型水槽No.18 ヘリトリマンジュウガニからユウモンガニ展示開始
		カウンター⑧水槽 カニハゼ展示開始
	6	トビック水槽 ズワイガニ×ベニズワイガニ(ハイブリッド個体) 展示開始
	10	ベニズワイガニ雌水槽(ケース) ザラビクニン展示開始
	14	ズワイガニゾエア展示終了
	15	特別展示(ケース) コブフウセンウオ稚魚(55) 展示開始
	3	17
29		No.2水槽 五輝星展示終了 ベニズワイガニ雌雄展示開始

2 展示の概要

(1) 常設展示

水槽	展示日程	コーナー名	展示種
屋外プール	—	波の出るプールに入って遊んじゃおう!	新型コロナウイルス対策の為周年閉鎖
ふれあい水槽	6/5~	ヒラメのえさやり体験	ヒラメ
鳥取の魚水槽	通年	鳥取の海は魚でいっぱい!	マダイ ヒラメ スズキ キジハタ ドチザメ アカエイ 他
カニのかくれんぼ	通年	目立たないように着飾ります!?	モクズシヨイ
	通年	カニ忍法!“岩化け”の術	カルイシガニ
	通年	“缶切りハサミ”のテクニシャン!?	トラフカラッパ
	6/22~		メガネカラッパ
カニの仲間	通年	進化の必要がなかった完全生物!?	アメリカカブトガニ
		日本にはいなかった“外来生物”!!	アメリカザリガニ
	~2/21	イソギンチャクガボディガード!?	ケスジヤドカリ
	~7/6	磯の小さな鉄砲撃(ガンマン)!?	フタミゾテッポウエビ
	7/7~		ニッポンウミシダ コマチガニ
	2/23~	華麗なる“海のカマキリ”!?	モンハナシヤコ
	2/23~	小さな海のチアリーダー	キンチャクガニ
環境水槽	通年	どっちの海がいいですか?	アカイソガニ ヒライソガニ
		きれいな海	イソガニ ホンヤドカリ
		汚れた海	イシガニ
大きさ比べ	通年	日本が誇る世界最大種!	タカアシガニ
		祈願!無病息災 疫病退散	タカアシガニ(若蟹)
		これでも立派なおとなです!	ヒメアカイソガニ
松葉がに牧場	通年	鳥取名産「松葉がに」とはボクのこと!!	ズワイガニ
	通年	カニ王国 鳥取県の“真の”主役!!	ベニズワイガニ
	通年		ケムシカジカ
	3/1~		ミツカドホンヤドカリ
	3/1~		ナガヅカ
食用ガニ	通年	“ズガニ”カワガニ”はボクのこと!	モクズガニ
	~1/27	鳥取県にもいるんです!?	ケガニ
	1/28~	美味しそう!?かわいい!	ケガニ(若蟹)
いろんなカニ	通年	海の近くにはおじゃまします!?	アカテガニ ベンケイガニ
	通年	お尻隠して 頭隠さず!?	カイカムリ
	通年	うまそうな名前にヤ毒がある!?	スベスベマンジュウガニ
	~7/20	“ヒョウ柄”は海じゃ地味!?	キャリコクラブ
	7/20~8/3		ソデカラッパ
	8/3~3/3		ヘリトリマンジュウガニ
	3/4~		ユウモンガニ

いろいろなカニ	～8/26	名は体を表す…とは限らない!?	イカグリガニ
	8/26～1/28		オオグソクムシ
	1/28～		アメリカンロブスター
	～5/28	巨大ハサミは骨をも砕く!?	ノコギリガザミ sp.
	5/28～8/3		エダツノガニ
	8/3～9/18		ケアシガニ
	9/18～	巨大ハサミは骨をも砕く!?	ノコギリガザミ sp.
捨てられたペット	通年	ペットの飼いや捨て防止ならびに外来種問題の啓もう	ミンシツピアカミミガメ クサガメ イシガメ
カウンター水槽	～3/4	“へビ”みたいな“おさかな”さん!?	モヨウタケウツボ シマウミヘビ ハナヒゲウツボ
	3/4～	知る人ぞ知る“蟹”はこのカニ?	カニハゼ
	通年	“懐かし～!”で年齢がばれる!?	ウーパールーパー
		え?イモリが絶滅!?	アカハライモリ ニホンヤモリ
		普通じゃないカニ!?	サワガニ
	～9/6		コバンザメ
	9/7～11/9		ソウシハギ
	通年	人間のお父さんも見習いなさい!?	シーボニー マナマコ ウミシダsp.
		かにつこ保育園で元気に育て!?	トラザメ (ふ化当歳魚)
	通年	鳥取県沖に棲む珍魚「水深50～100mより」	イトマキフグ マツカサウオ
	～2/15		サギフエ
2/15～		ダルマオコゼ ゴカクヒトデ オウサマウニ sp.	
企画展示コーナー①	通年	人も魚も見かけじゃわからん!?	ウツボ トラウツボ
			ゼブラウツボ モヨウモンガラドオシ
企画展示コーナー②	通年	魚たちの“第2の魚生(セカンドライフ)”	サラサハタ ミノカサゴ オニダルマオコゼ
			マンジュウヒトデ コブヒトデ
企画展示コーナー③	～3/4	え～ビックリなエビの世界!	イセエビ フリソデエビ
	～12/7		オトヒメエビ
	12/26～		レッドレッグボクサーシュリンプ
	3/4～	“へビ”みたいな“おさかな”さん!?	モヨウタケウツボ シマウミヘビ ハナヒゲウツボ
企画展示コーナー④	通年	映画みたいにかかない現実!?	カクレクマノミ ナンヨウハギ
			キイロハギ ヨスジリュウキュウスズメダイ
			アカスジモエビ アオヒトデ
企画展示コーナー⑤	通年	“動物なのに 動かない!?”	イバラカンザシ サンゴイソギンチャク
			ディスクコーラル sp.
	～10/28		クマノミ デバスズメダイ
	10/28～		フタホシキツネベラ
			ブラックオセラリス ナベカ
2/1～		コケギンボ	
企画展示コーナー⑥	通年	恥ずかしがり屋のアイドル!	チンアナゴ
再展示コーナー①	通年	「Q. ハリセンボンの英名は?」	ハリセンボン
再展示コーナー②	～7/8	「Q. サザナミヤッコの模様の違いは?」	クロイシモチ カゴカキダイ
			コロダイ (幼魚)
	7/8～2/15	「Q. 鳥取にいない魚は?」	ソラスズメダイ コロダイ (幼魚)
		カゴカキダイ	

再展示コーナー②	2/15～	「Q. トラフシャコの英名は？」	トラフシャコ
再展示コーナー③	～7/8	「Q. 鳥取にいない魚は？」	ソラスズメダイ コロダイ (幼魚)
			カゴカキダイ アカネハナゴイ
	7/8～	「Q. 子育ての仕方は？」	マンシュウイシモチ カミナリベラ
コブフウセンウオの成長水槽	通年	水族館でもお目にかかれない魚!?	コブフウセンウオ
ベニズワイの雌	～3/26		ベニズワイガニ♀ ズワイガニ♀
めだかの学校	通年		ミナミメダカ

(2) 特別展示

展示日程	コーナー名	場所	展示種
4/24~5/31		トピック水槽	サメハダテナガダコ
5/7~7/13		トピック水槽内ケース	ヒョウモンダコ
5/21~7/18	梅雨	体験実習室	ベルツノガエル、クランウェルツノガエル サカサクラゲ、ミズクラゲ
6/1~9/7、12/17~3/3		トピック水槽	ハコフグ
8/4~8/27	夏休み企画自由研究参考水槽	体験実習室	アカテガニ、磯の生物
9/7~10/26		トピック水槽	イラ・ゲンロクダイ
10/26~12/16		トピック水槽	ダルマオコゼ・ユウダチタカノハ
2/23~3/14	ズワイガニゾエア展示	松葉がに牧場	ズワイガニゾエア
3/6~3/26		トピック水槽	黄金ガニ (ハイブリッド)
3/26~		トピック水槽	
~11/23	松葉がに牧場 特別展示		青紫色ズワイガニ
11/23~3/29		松葉がに牧場	ズワイガニ (五輝星)
3/29~			ベニズワイガニ

(3) マンスリー展示 体験実習室

展示日程	コーナー名	展示種
4/1~4/12	春展示~桜~	サクラダイ
4/15~6/21	GW・こどもの日展示「イクメンお父さん」	マンジュウイシモチ
6/23~7/18	七夕	シモフリタナバタウオ
7/20~	クラゲまつり	クラゲ4種 (サカサクラゲ、ミズクラゲ、 タコクラゲ、カラーゼリー
	※サカサクラゲ~10/24まで	タコクラゲ→エダクダクラゲに変更
	※エダクダクラゲ10/26~3/2	エダクダクラゲ→タコクラゲに変更
10/9~11/1	ハロウィン	サカサナマズ、ブラックゴースト グラスキャットフィッシュ
11/9~11/23		ホタテウミヘビ
11/25~12/26	クリスマス	ホワイトソックス、レッドレグホクサーシュリンプ
12/27~1/27	正月・干支展示	トラフシャコ
1/28~2/21	バレンタイン&〇〇祈願	モンハナシャコ、キンチャクガニ
2/23~	春展示	
	※カニ展示小型水槽No.13 同時「春」企画	モクズシヨイ水槽+サクラダイ

3 生体入手実績

月	日	入手先・目的等	金額	主な生物
4	2	漁師	---	ツノガニ
4	14	伊豆中央水産(株)	12,694円	マンジュウイシモチ(30)
4	16	ずさみ町立エビとカニの水族館	---	ケスジヤドカリ(5)、イシダタミヤドカリ(5)、 ---
				エダツノガニ(3)、ケブカガニ(3)、合計16個体
4	22	浜村漁師	---	サメハダテナガダコ
5	7	御来屋漁師	---	ヒョウモンダコ
5	14	伊豆中央水産(株)	17,446円	モクズシヨイ、サカサクラゲ、ミズクラゲ
5	16	JFかろいち	---	ハタハタ(1)
5	19	伊豆中央水産(株)	67,100円	タカアシガニ(オス1、メス1)
5	20	鳥取県栽培漁業センター	---	ヒラメ約1,100匹(日齢79日)
6	9	一般(村田さん)	---	幼魚(4)
7	14	伊豆中央水産(株)	9,977円	ガキ(2)、デカガキ(2)、デカガキこども(1)
7	15	水産試験場	---	ズワイガニ(21)
7	16	伊豆中央水産(株)	31,306円	チンアナゴ(14)、タコクラゲ(1)
7	20	伊豆中央水産(株)	18,370円	タコクラゲ(10)、タコクラゲこども(5)
7	22		---	アカテガニ
7	23		---	アカテガニ
7	29		---	アカテガニ
8	2	一般(丸山さん)	---	ミズクラゲ(7)
8	6	伊豆中央水産(株)	20,350円	メガネカラッパ(5)
8	6		---	アメリカザリガニ
8	7	伊豆中央水産(株)	17,710円	カラージェリー(10)
8	20	鳥取県栽培漁業センター	4,840円	ヒラメ約200匹
8	25	伊豆中央水産(株)	21,010円	オオグソクムシ(5)、カイカムリ(2)
9	1	賀露漁師	---	イラ(1)、ゲンロクダイ(1)
9	6	酒ノ津漁師(磯部さん)	---	ソウシハギ(2)
9	9		---	ベンケイガニ(1)
9	16		---	ナベカ(2)、コケギンボ(1)、アミメハギ(1)
9	18	伊豆中央水産(株)	6,028円	ノコギリガザミ(1)
9	20	一般(どんぐり児童クラブ/清水さん)	---	ウーパールーパーこども(31)
9	21	伊豆中央水産(株)	17,806円	トラフカラッパ(1)、オオグソクムシ(5)
9	29		---	モクズガニ(25)
10	5	酒ノ津漁師(磯部さん)	---	キハツソク(1)
10	9	伊豆中央水産(株)	13,750円	カラージェリー(10)、ミズクラゲ(5)
10	11		---	ムラサキウニ(20)
10	11	酒ノ津漁師(磯部さん)	---	アイブリ(1)
10	14	職員	---	サワガニ(1)
10	17	永福丸	---	トビエイ(8)、イシダイ(1)、ダルマオコゼ(1) ---
				ユウダチタカノハ(1)…初か?
10	18	一般(村田さん)	---	ホシササノハベラ(2)、クサフグ(5)
10	19	水産試験場	---	ズワイガニ雄(10)
10	26	伊豆中央水産(株)	3,322円	エダクラクラゲ(30)→大量死亡(残7)

10	27	職員	自家採集	---	ヒカリウミウシ(1)
10	30	伊豆中央水産(株)	展示生物購入	32,230円	チンアナゴ(20)
11	4	鳥取県漁業協同組合	珍種寄贈	---	表裏の柄が同じヒラメ(1)
11	18	職員	自家採集	---	サワガニ(3)
11	20	伊豆中央水産(株)	展示生物購入	23,782円	初トックス(10)、レッドレグホクサージュ(4)
11	29	一般(村田さん)		---	マアジ(1)、ホシササノハベラ(3)
12	1	準組合員	珍種寄贈	---	金色のヒラメ(1)
12	13	JFかろいち(勢宝丸)	珍種寄贈	---	色変わりズワイガニ♂(1)
12	17	伊豆中央水産(株)	展示生物購入	58,520円	トラフシャコ(2)、スペースマンジュウガニ(5)
					モクズシヨイ(5)、カブトガニ(3)
					マガキガイ(10)、ミナミハコフグ(1)
1	3	(株)エラスモブランチ	展示生体購入	10,780円	トラフシャコ(1)
1	24	尾崎さん		---	コブフウセンウオ♂(3)、ヤドカリ類、空殻
1	24	JFかろいち(山根様)		---	ケガニ(小3、大1)
1	26	鳥取県水産試験場	展示生物補充	---	ベニズワイガニ♂(13)
1	27	伊豆中央水産(株)	展示生体購入	17,534円	モンハナシャコ(2)、キンチャクガニ(2)
				---	シマヒメヤマノカミ(1)、コブヒトデ(10)
				---	アオヒトデ(3)
2	1	伊豆中央水産(株)	展示生体購入	13,288円	タカアシガニ♀(1)、カルイシガニ(2)
2	1	まちなか水族館	展示後生体寄贈	---	ハマクマノミ(2)ペア、チンアナゴ(3)
				---	イヌザメ(2)、ルリスズメダイ(3)
				---	タツノオトシゴ、ニシキテッポウエビ
				---	スパンチークアネモネフィッシュ
				---	ギンガハゼ、ホワイトリボンイール
				---	ハナヒゲウツボ、ソデカラッパ(各1)
				---	タヌイタダキイソギンチャク
2	2	網代漁師	漁混獲生物	---	エンコウガニ(1)、ヒキガニ(1)
2	10	水産試験場	展示生物補充	---	コンペイトウ(7)、コブフウセンウオ(2)
				---	ザラビクイン(2)、ヒメカサゴ(1)
				---	アカガレイ(2)、クロザコエビ(5)
				---	イバラモエビ(7)、ビクニンSP.①(6)
				---	ビクニンSP.②(1)、タナカゲング(3)
2	10	伊豆中央水産(株)	展示生体購入	20,350円	カラージェリー(10)
2	11	一般(村田さん)		---	ヒメギンポ(1)
2	22	伊豆中央水産(株)	展示生体購入	22,330円	アケボノハゼ(5)、ハタタテハゼ(10)
				---	ヒシガニ(1)、ハナビラダカラガイ(10)
3	4	網代漁協	珍種寄贈	---	色変わりズワイガニ雄(1)黄金色
3	17	水産試験場	展示生物補充	---	ベニズワイガニ♀(7)
3	22	伊豆中央水産(株)	展示生体購入	26,666円	ムシロガイ(20)、ミズクラゲ(6)、ヒオウギガイ(5)
				---	アメリカカブトガニ(3)、ルリマダラシオマネキ(5)
3	26	伊豆中央水産(株)	展示生体購入	18,350円	カニハゼ(10)、ヒオウギガイ(10)

【資料3】

令和3年度とつり賀露かにつき館入館者数

月	4	5	6	7	8	9	10	11	12	1	2	3	合計
R3計画	14,000	17,000	13,000	18,000	29,000	15,000	15,000	16,000	12,000	10,000	6,000	15,000	180,000
R3実績	9,851	12,441	10,476	16,044	17,952	12,104	13,407	15,497	9,973	8,736	5,688	11,951	144,120
R2実績	5,239	2,633	8,638	12,682	16,433	15,125	13,151	15,180	8,145	6,008	9,102	11,428	123,764
対計画比	70.4%	73.2%	80.6%	89.1%	61.9%	80.7%	89.4%	96.9%	83.1%	87.4%	94.8%	79.7%	80.1%
対前年比	188.0%	472.5%	121.3%	126.5%	109.2%	80.0%	101.9%	102.1%	122.4%	145.4%	62.5%	104.6%	116.5%

【資料4】

令和3年度とつり賀露かにつき館イベント、売店等収入月別内訳

	4月	5月	6月	7月	8月	9月	10月	11月	12月	1月	2月	3月	計
参加料収入	66,500	99,500	112,100	210,700	202,100	147,100	147,600	168,200	134,700	141,600	107,000	170,400	1,707,500
売店営業収入	175,055	231,950	355,350	547,100	643,550	295,500	314,850	380,700	204,150	203,250	107,900	226,800	3,686,155
自動販売機手数料	0	14,454	17,284	24,073	39,980	30,130	35,931	22,525	24,909	9,892	16,351	28,407	263,936
出前かにつき館 実施手数料	0	0	22,000	22,000	30,000	20,500	18,000	52,000	0	0	0	30,000	194,500
その他手数料収入	0	0	0	0	0	300	1,934	100	0	0	0	3,434	5,768
雑収入	100,000	0	0	0	16	0	0	4,000	0	0	115	5,000	109,131
合計	341,555	345,904	506,734	803,873	915,646	493,530	518,315	627,525	363,759	354,742	231,366	464,041	5,966,990

※4月雑収入 新型コロナ対策緊急対応資金

(単位:円)

[資料6]

労働条件等報告書

項目	条件等	備考
1 職種	常勤正職員	
2 契約期間	期間の定め無し	
3 就業の場所	とっとり霞がかりっこ館	
4 労働条件の提示書面	一般財団法人鳥取県観光事業団就業規則による	
5 始業・就業時刻、休憩時間等	(1) 下記①～③のいずれかの時間帯を、予めシフト表で明示する ①始業8時30分～終業17時30分 ②始業8時15分～終業17時15分 ③始業7時30分～終業16時30分 (2) 休憩時間 60分 (3) 所定労働時間を超える労働の有無 [有] (4) 労働時間に係る協定の有無 [有]	
6 休日	交代制勤務により、勤務を要しない日に指定された日(各月の土日祝日数等)	
7 休暇	(1) 年次有給休暇 年20日 (2) その他の休暇 一般財団法人鳥取県観光事業団就業規則による	
8 賃金	(1) 基本賃金 月給188,100円以上 (2) 諸手当の額及び計算方法 一般財団法人鳥取県観光事業団就業規則による (3) 割増賃金 ・所定時間外 月60時間以内25%、月60時間超50% ・休日35% ・深夜25% (4) 賃金締切日 毎月月末 (5) 賃金支払日 毎月21日 (6) 賞与 有(時期、金額:6月及び12月、一般財団法人鳥取県観光事業団就業規則による) (7) 昇給 [有](時期:4月) (8) 平均給与月額 248,225円	
9 退職金	一般財団法人鳥取県観光事業団役員退職手当支給規定による。 (一部「確定給付企業年金制度」による。)	
10 健康診断	健康診断を毎年1回行う	
11 その他		

労働条件等報告書

項目	条件等	備考
1 職種	リーダー	
2 契約期間	期間の定め有り(令和3年4月1日～令和4年3月31日)	
3 就業の場所	とっとり霞がかりっこ館	
4 労働条件の提示書面	労働条件通知書による	
5 始業・就業時刻、休憩時間等	(1) 下記①～③のいずれかの時間帯を、予めシフト表で明示する ①始業8時15分～終業17時15分 ※通常勤務 ②始業7時30分～終業16時30分 ※早番勤務 (2) 休憩時間 60分 (3) 所定労働時間を超える労働の有無 [有] (4) 労働時間に係る協定の有無 [有]	
6 休日	交代制勤務により、勤務を要しない日に指定された日(各月の土日祝日数等)	
7 休暇	1 年次有給休暇 16～20日(一般財団法人鳥取県観光事業団リーダー取扱要領による) 2 育児休業 一定の要件を満たさなければ取得不可能 3 介護休業 一定の要件を満たさなければ取得不可能 4 子の看護休暇 年5日、2人以上の場合は年10日 5 その他の休暇 一般財団法人鳥取県観光事業団リーダー取扱要領による	
8 賃金	(1) 賃金 月給166,000円 (2) 諸手当の額及び計算方法 (通勤手当:一般財団法人鳥取県観光事業団スタッフ取扱要領により通勤距離に応じて支給) (3) 割増賃金 ・所定時間外 月60時間以内25%、月60時間超50% ・休日35% ・深夜25% (4) 賃金締切日 毎月月末 (5) 賃金支払日 毎月21日 (6) 賞与 [有] (時期、金額等:6月及び12月、一般財団法人鳥取県観光事業団リーダー取扱要領による) (7) 昇給 [有] (8) 平均給与月額 166,000円	
9 退職金	[無]	
10 健康診断	健康診断を毎年1回行う	
11 その他		

労働条件等報告書

項目	条件等	備考
1 職種	スタッフ	
2 契約期間	期間の定め有り(令和3年4月1日～令和4年3月31日)	
3 就業の場所	とっとり霞がかりっこ館	
4 労働条件の提示書面	労働条件通知書による	
5 始業・就業時刻、休憩時間等	(1) 下記①～③のいずれかの時間帯を、予めシフト表で明示する ①始業8時15分～終業17時15分(休憩時間60分) ※通常勤務 ②始業8時15分～終業17時00分(休憩時間45分) ※繁忙時 (2) 休憩時間 60分(通常時)または45分(繁忙時) (3) 所定労働時間を超える労働の有無 [有] (4) 労働時間に係る協定の有無 [有]	
6 休日	交代制勤務により、勤務を要しない日に指定された日(各月の土日祝日数等)	
7 休暇	1 年次有給休暇 16～20日(一般財団法人鳥取県観光事業団スタッフ取扱要領による) 2 育児休業 一定の要件を満たさなければ取得不可能 3 介護休業 一定の要件を満たさなければ取得不可能 4 子の看護休暇 年5日、2人以上の場合は年10日 5 その他の休暇 一般財団法人鳥取県観光事業団スタッフ取扱要領による	
8 賃金	(1) 賃金 月給150,000円 (2) 諸手当の額及び計算方法 (通勤手当:一般財団法人鳥取県観光事業団スタッフ取扱要領により通勤距離に応じて支給) (3) 割増賃金 ・所定時間外 月60時間以内25%、月60時間超50% ・休日35% ・深夜25% (4) 賃金締切日 毎月月末 (5) 賃金支払日 毎月21日 (6) 賞与 [有] (時期、金額等:6月及び12月、一般財団法人鳥取県観光事業団スタッフ取扱要領による) (7) 昇給 [無] (8) 平均給与月額 150,000円	
9 退職金	[無]	
10 健康診断	健康診断を毎年1回行う	
11 その他		

【資料7】

指定管理施設におけるエネルギー等消費量

区分	月別実績												合計
	4月	5月	6月	7月	8月	9月	10月	11月	12月	1月	2月	3月	
電気(kWh)	19,178	19,580	21,453	28,201	28,314	24,509	21,218	20,740	24,791	25,531	24,260	23,004	280,779
プロパンガス(m3)	4.60	4.60	3.70	4.00	4.60	4.30	3.90	4.30	7.60	10.80	10.80	7.70	70.90
ガソリン(リットル)	49.48	32.59	39.34	53.24	38.19	75.92	26.44	43.26	79.34	0.00	58.03	44.27	540.10

正味財産増減計算書

令和 3年 4月 1日から令和 4年 3月31日まで

鳥取県観光事業団
010 かにっこ館

税込
単位：円

科 目	前 残	借 方	貸 方	残 高
I 一般正味財産増減の部				
1. 経常増減の部				
(1) 経常収益				
補助金収入 [511]	[0]	[0]	[154,000]	[154,000]
運営補助金収入 [111]	(0)	(0)	(154,000)	(154,000)
運営補助金収入 [111]	0	0	154,000	154,000
受託事業収入 [521]	[0]	[0]	[54,100,000]	[54,100,000]
管理運営受収入 [121]	(0)	(0)	(54,100,000)	(54,100,000)
管理運営受収入 [121]	0	0	54,100,000	54,100,000
収益事業収入 [531]	[0]	[11,000]	[5,866,859]	[5,855,859]
参加料収入 [133]	(0)	(0)	(1,707,500)	(1,707,500)
参加料収入 [133]	0	0	1,707,500	1,707,500
売店営業収入 [134]	(0)	(11,000)	(3,695,155)	(3,684,155)
売店営業収入 [134]	0	11,000	3,695,155	3,684,155
手数料収入 [135]	(0)	(0)	(464,204)	(464,204)
手数料収入 [135]	0	0	464,204	464,204
雑収入 [551]	[0]	[0]	[109,131]	[109,131]
雑収入 [151]	(0)	(0)	(109,131)	(109,131)
雑収入 [151]	0	0	109,131	109,131
経常収益計	0	11,000	60,229,990	60,218,990
(2) 経常費用				
事業費 [621]	[0]	[53,340,063]	[539,163]	[52,800,900]
職員人件費 [211]	(0)	(30,031,621)	(0)	(30,031,621)
給料 [212]	0	11,914,800	0	11,914,800
職員手当 [213]	0	5,808,356	0	5,808,356
福利厚生費 [214]	0	2,919,596	0	2,919,596
共済費 [215]	0	1,330,398	0	1,330,398
賃金 [216]	0	8,058,471	0	8,058,471
施設管理費 [311]	(0)	(19,082,436)	(1,440)	(19,080,996)
消耗品費 [224]	0	2,282,993	0	2,282,993
燃料費 [225]	0	87,106	0	87,106
光熱水費 [228]	0	5,974,096	0	5,974,096
修繕費 [229]	0	675,180	0	675,180
通信運搬費 [241]	0	382,234	0	382,234
手数料 [243]	0	12,845	0	12,845
保険料 [244]	0	418,310	0	418,310
委託料 [251]	0	3,305,943	0	3,305,943
使用料及賃借料 [252]	0	720,268	0	720,268
負担金 [255]	0	1,546,170	0	1,546,170
租税公課 [256]	0	3,348,191	1,440	3,346,751
雑損失 [261]	0	200	0	200
工事請負費 [265]	0	328,900	0	328,900
集客促進費 [321]	(0)	(578,290)	(0)	(578,290)
消耗品費 [224]	0	130,045	0	130,045
材料費 [230]	0	70,505	0	70,505
広告宣伝費 [242]	0	343,420	0	343,420
使用料及賃借料 [252]	0	34,320	0	34,320
売店営業費 [331]	(0)	(3,335,525)	(537,723)	(2,797,802)
消耗品費 [224]	0	176,237	0	176,237

正味財産増減計算書

令和 3年 4月 1日から令和 4年 3月31日まで

鳥取県観光事業団
010 かにっこ館

税込
単位：円

科 目	前 残	借 方	貸 方	残 高
材 料 費 [230]	0	2,332,251	182,283	2,149,968
手 数 料 [243]	0	250	0	250
使 用 料 及 賃 借 料 [252]	0	221,475	0	221,475
雑 損 失 [261]	0	1,300	0	1,300
期 首 棚 卸 額 [300]	0	604,012	0	604,012
期 末 棚 卸 額 [301]	0	0	355,440	-355,440
補 助 事 業 費 [352]	(0)	(312,191)	(0)	(312,191)
報 償 費 [218]	0	19,360	0	19,360
消 耗 品 費 [224]	0	240,898	0	240,898
印 刷 製 本 費 [227]	0	42,020	0	42,020
通 信 運 搬 費 [241]	0	5,943	0	5,943
保 険 料 [244]	0	1,000	0	1,000
委 託 料 [251]	0	2,970	0	2,970
現 金 過 不 足 [651]	[0]	[1,900]	[1,900]	[0]
経常費用計	0	53,341,963	541,063	52,800,900
評価損益等調整前当期経常増減額	0	0	7,418,090	7,418,090
評価損益等計	0	0	0	0
当期経常増減額	0	0	7,418,090	7,418,090
2. 経常外増減の部				
(1) 経常外収益				
経常外収益計	0	0	0	0
(2) 経常外費用				
経常外費用計	0	0	0	0
当期経常外増減額	0	0	0	0
他 会 計 振 替 額 [643]	[0]	[7,186,805]	[0]	[-7,186,805]
当期一般正味財産増減額	0	0	231,285	231,285
一般正味財産期首残高	7,186,805	0	0	7,186,805
一般正味財産期末残高	7,186,805	0	231,285	7,418,090
II 指定正味財産増減の部				
当期指定正味財産増減額	0	0	0	0
指定正味財産期首残高	0	0	0	0
指定正味財産期末残高	0	0	0	0
III 正味財産期末残高	7,186,805	0	231,285	7,418,090

